

Tworóg, 31 maja 2021

RAPORT O STANIE GMINY TWORÓG W ROKU 2020



Na podstawie art. 28aa ust. 1 ustawy z dnia 8 marca 1990 r. o samorządzie gminnym/art. 30a ust. 1 ustawy z dnia 5 czerwca 1998 r. o samorządzie powiatowym/art. 34a ust. 1 ustawy z dnia 5 czerwca 1998 r. o samorządzie województwa, Wójt Gminy Tworóg przedstawia niniejszym raport o stanie Gminy Tworóg w roku 2018.

Gmina Tworóg informacje ogólne:

Wspólnotę samorządową Gminy Tworóg stanowią mieszkańcy następujących miejscowości:

- Tworóg,
- Boruszowice,
- Brynek,
- Hanusek,
- Koty,
- Mikołeska,
- Nowa Wieś Tworoska,
- Połomia,
- Świniowice,
- Wojska.

Siedzibą organów gminy jest budynek Urzędu Gminy mieszczący się w Tworogu przy ul. Zamkowej 16.

Terytorium gminy obejmuje obszar o łącznej powierzchni 12,435 ha. W 2018 roku zmianie uległy granice Gminy co związane było z uporządkowaniem stanu prawnego mieszkańców Boruszowice – ich posesja leżała administracyjnie w Gminie Tarnowskie Góry i mieszkańców Strzybnicy których posesje leżały na terenie Gminy Tworóg.

Zmiany dotyczyły: gminy o statusie miasta Tarnowskie Góry i gminy Tworóg przez włączenie do dotychczasowego obszaru gminy o statusie miasta Tarnowskie Góry części obszaru obrębu ewidencyjnego Hanusek, to jest działek ewidencyjnych nr 111/23, 191/44, 192/43, 226/21, 227/21, 228/22 i 231, o łącznej powierzchni 18,90 ha, z gminy Tworóg oraz w powiecie tarnogórskim – gminy Tworóg i gminy o statusie miasta Tarnowskie Góry przez włączenie do dotychczasowego obszaru gminy Tworóg części obszaru obrębu ewidencyjnego Pniowiec, to jest działek ewidencyjnych nr 232/41, 1438/41 i 1439/41, o łącznej powierzchni 2,56 ha, z gminy o statusie miasta Tarnowskie Góry.

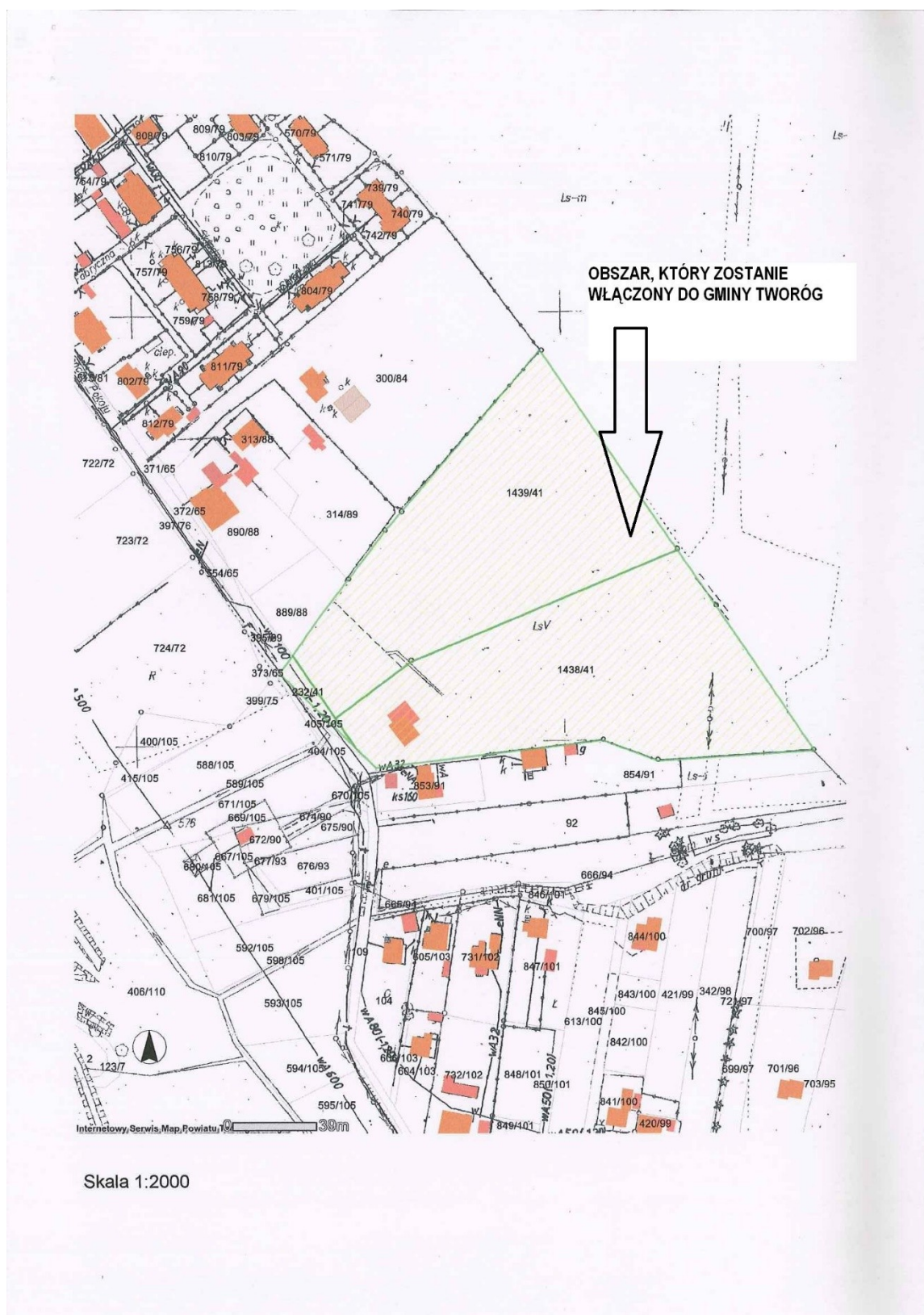

Rysunek1: Ilustracja obszarów zamienianych w procesie zmiany granic Gminy Tworóg oraz Gminy Tarnowskie Góry.

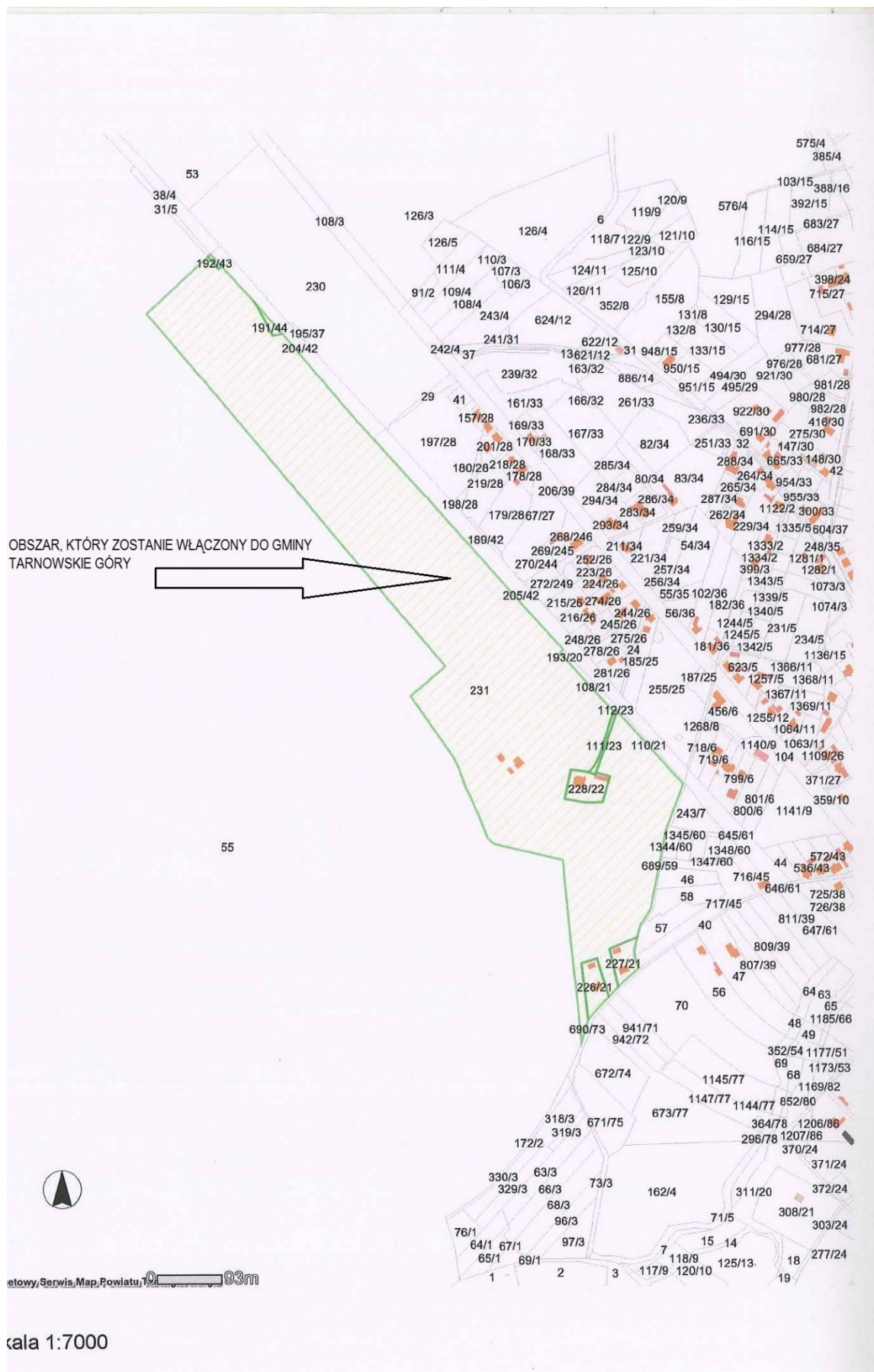

Rysunek 2: Graficzny przebieg granic administracyjnych Gminy Tworóg.



Tabela 1. Powierzchnia poszczególnych miejscowości Gminy Tworóg:

Miejscowość	Pow. [ha]
Boruszowice	670,3
Brynek	1158,7
Hanusek	654,9
Koty	2351,5
Mikoteska	928,7
Nowa Wieś Tworowska	503,2
Polomia	1052
Świniowice	1684,9

Tworóg	2423,6
Wojska	1007,3

Wykres 1. Udział procentowy powierzchni poszczególnych miejscowości Gminy Tworóg w jej całkowitej powierzchni 12435 ha.

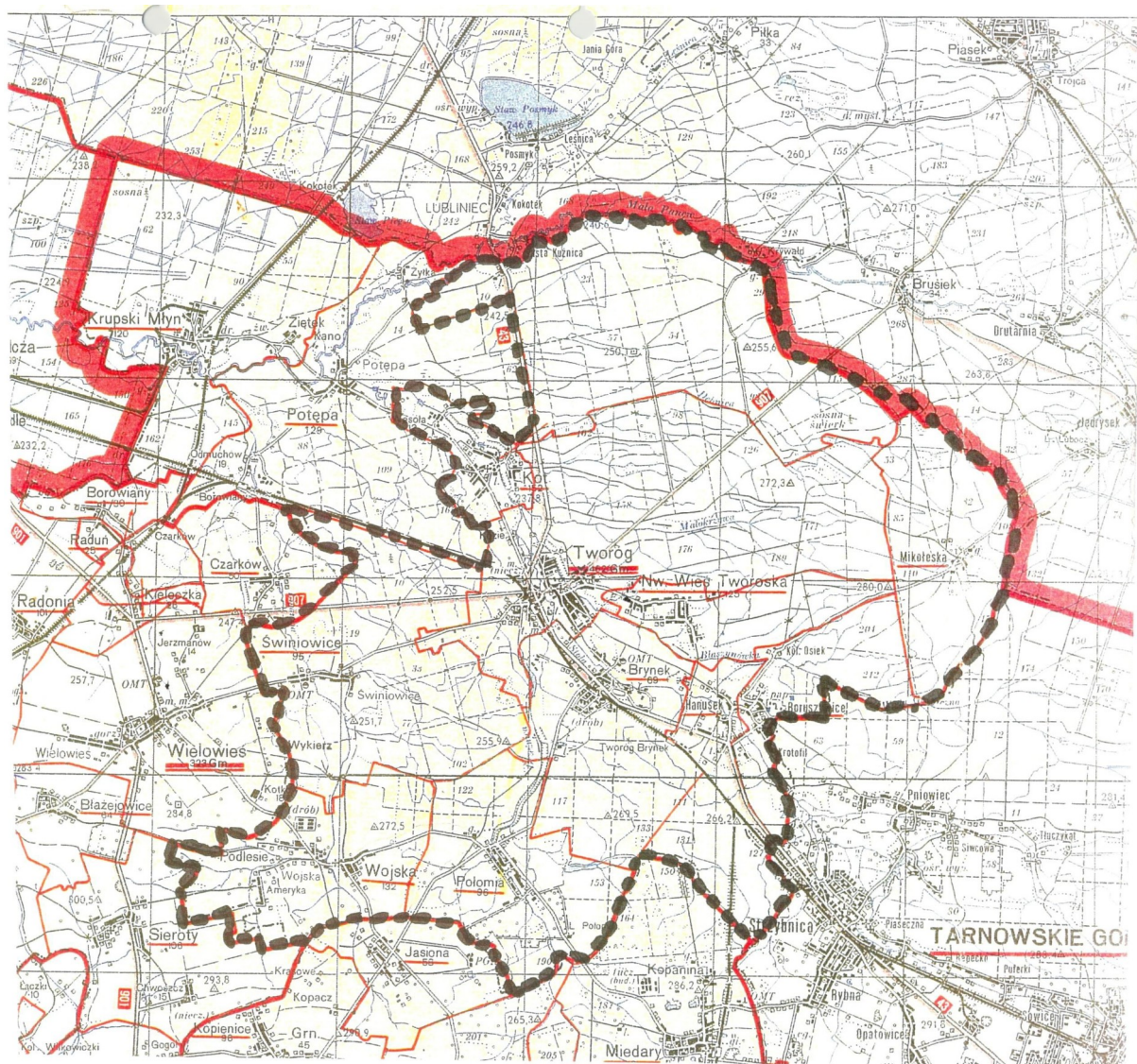
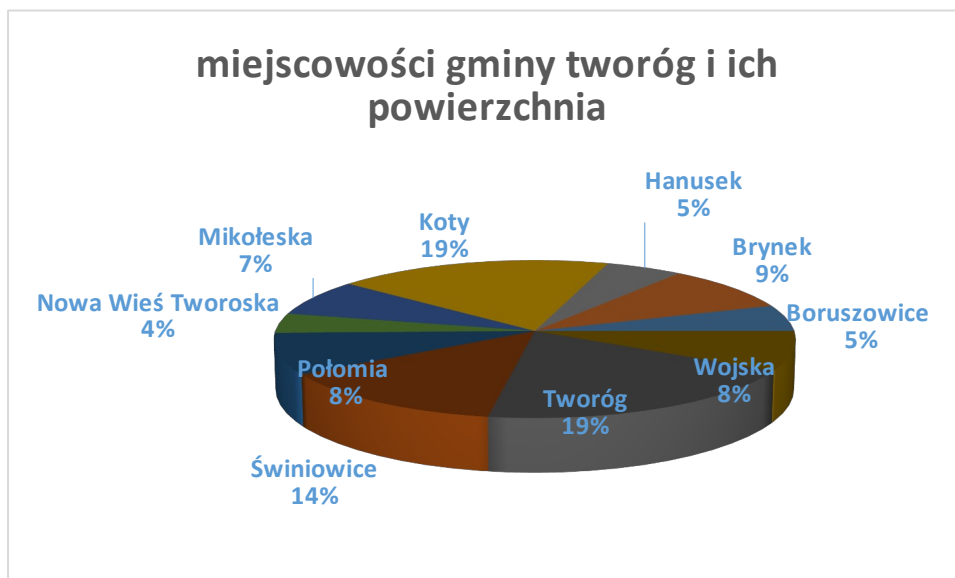

Gmina działa poprzez swoje organy. Organami Gminy są:

- Rada Gminy Tworóg organ uchwałodawczy,
- Wójt Gminy Tworóg jako organ wykonawczy.

W skład Gminy Tworóg wchodzi następujące jednostki organizacyjne:

1. Gminny Ośrodek Kultury w Tworogu.
2. Gminny Ośrodek Pomocy Społecznej w Tworogu.
3. Zespół Obsługi Placówek Oświatowych w Tworogu.
4. Samodzielny Publiczny Zakład Opieki Zdrowotnej w Tworogu.
5. Gminne Przedszkole w Tworogu wraz z oddziałem zamiejscowym w Kotach.
6. Szkoła Podstawowa w Tworogu.
7. Zespół Szkolno - Przedszkolny w Boruszowicach.
8. Zespół Szkolno-Przedszkolny w Wojsce.

W gminie w 2020 r. obowiązywały następujące dokumenty strategiczne stanowione prawem lokalnym:

Statuty zatwierdzane uchwałami Rady Gminy:

Nr XLV/437/2014 z dnia 25.08.2014r. w sprawie Statutu Gminy Tworóg;

Nr XXV/214/2012 z dnia 3.12.2012r. w sprawie zatwierdzenia Statutu Sołectwa Tworóg;

Nr XXV/215/2012 z dnia 3.12.2012r. w sprawie zatwierdzenia Statutu Sołectwa Koty;

Nr XXV/216/2012 z dnia 3.12.2012r. w sprawie zatwierdzenia Statutu Sołectwa Świniowice;

Nr XXV/217/2012 z dnia 3.12.2012r. w sprawie zatwierdzenia Statutu Sołectwa Wojska;

Nr XXV/218/2012 z dnia 3.12.2012r. w sprawie zatwierdzenia Statutu Sołectwa Połomia;

Nr XXV/219/2012 z dnia 3.12.2012r. w sprawie zatwierdzenia Statutu Sołectwa Brynek;

Nr XXV/220/2012 z dnia 3.12.2012r. w sprawie zatwierdzenia Statutu Sołectw Boruszowice i Hanusek;

Nr XXV/221/2012 z dnia 3.12.2012r. w sprawie zatwierdzenia Statutu Sołectwa Mikołeska;

Nr XXIII/188/2012 z dnia 2.10.2012r. w sprawie przyjęcia tekstu jednolitego uchwały Rady Gminy XV/2210/2000 z dnia 2.03.2000r. w sprawie zatwierdzenia Statutu Samodzielnego Publicznego Zakładu Opieki Zdrowotnej w Tworogu;

Nr XXI/195/2016 z dnia 14.11.2016r. w sprawie statutu Zespołu Obsługi Placówek Oświatowych w Tworogu;

Nr XXIII/189/2012 z dnia 2.10.2012r. w sprawie przyjęcia statutu Gminnego Ośrodka Kultury w Tworogu;

Nr XV/97/2011 z dnia 5.12.2011r. w sprawie przyjęcia Statutu Gminnego Ośrodka Pomocy Społecznej w Tworogu.

Inne dokumenty zatwierdzone uchwałami Rady Gminy:

Nr VI/44/2019 z dnia 25.03.2019r. w sprawie przyjęcia „Programu usuwania azbestu i wyrobów zawierających azbest dla Gminy Tworóg na lata 2017-2032”.

Nr XLI/357/2018 z dnia 24.04.2018r. w sprawie przyjęcia „Programu ograniczenia niskiej emisji dla Gminy Tworóg na lata 2018-2022”.

Nr XL/347/2018 z dnia 28.03.2018r. w sprawie przystąpienia Gminy Tworóg do Klastra Energii „Zielona Energia Leśnej Krainy”.

Nr XVIII/159/2016 z dnia 30.05.2016r. w sprawie przyjęcia do realizacji poprawionego „Planu gospodarki niskoemisyjnej dla Gminy Tworóg”

Nr VI/52/2015 z dnia 30.03.2015r. w sprawie przystąpienia Gminy Tworóg do Lokalnej Grupy Działania „Leśna Kraina Górnego Śląska”.

Nr XXXII/301/2013 z dnia 13.06.2013r. w sprawie wyrażenia zgody na utworzenie stowarzyszenia pod nazwą Związek Gmin i Powiatów Subregionu Centralnego Województwa Śląskiego z siedzibą w Gliwicach.

Nr XIV/120/2007 z dnia 3.09.2007r. w sprawie nawiązania współpracy partnerskiej pomiędzy Gminą Tworóg a Gminą Benov.

VIII/61/2007 z dnia 2.04.2007r. w sprawie określenia zasad i trybu przeprowadzania konsultacji społecznych.

Nr XIII/181/2003 z dnia 30.12.2003r. w sprawie nawiązania współpracy z Gminą Kumhausen.

Nr VIII/61/91 z dnia 4.02.1991r. w sprawie utworzenia posterunków Policji Lokalnej w Tworogu i w Krupskim Młynie.

Mieszkańcy gminy:

W okresie od początku do końca 2020 r. liczba mieszkanek i mieszkańców zwiększyła się o 23 osoby, przez co na dzień 31 grudnia 2020 r. wyniosła 7897 osoby, w tym 4038 kobiet i 3859 mężczyzn. W odniesieniu do poszczególnych kategorii wiekowych:

liczba mieszkanek zameldowanych w wieku przedprodukcyjnym (15 lat i mniej) wynosiła 590 osób, a liczba mieszkańców w wieku przedprodukcyjnym — 608 osób. W sumie 1198.

liczba mieszkanek zameldowanych w wieku produkcyjnym (16 lat — 59 lat) wynosiła 2384 osób, a liczba mieszkańców w wieku produkcyjnym (16-64 lat) wynosiła 2711 osoby. W sumie 5095.

liczba mieszkanek zameldowanych w wieku poprodukcyjnym wynosiła 1064 osób, a liczba mieszkańców w wieku poprodukcyjnym wynosiła 540 osoby. W sumie 1604.

W 2020 roku w Gminie Tworóg narodziło się 73 osób, w tym 38 dziewczynek i 35 chłopców. Zmarło 116 osób, w tym 60 kobiet i 56 mężczyzn. Wobec tego przyrost naturalny w 2020 roku wyniósł : — 4,3 ‰ .

Odnotowano w 2020 roku 0 zgon wśród niemowląt.

Wykres 2. Rozkład zamieszkujących w Gminie Tworóg w rozbiciu na miejscowości.

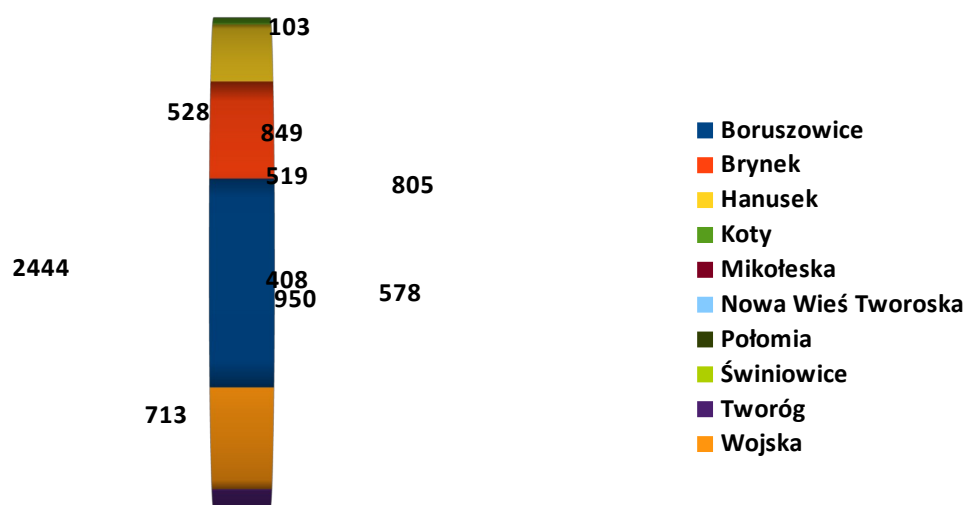

Finanse gminy

Polityka finansowa gminy realizowana jest w oparciu o uchwałę budżetową uchwalaną przez Radę Gminy, która określa źródła dochodów oraz kierunki wydatkowania środków. Budżet na rok 2020 został przyjęty uchwałą Rady Gminy Tworóg nr XIV/107/2019 z dnia 30 grudnia 2019 r. w sprawie uchwalenia budżetu gminy Tworóg na rok 2020 r., gdzie dochody stanowiły kwotę 49.002.062,52 zł, a wydatki 50.860.113,39 zł.

Przyjęto zatem deficyt budżetu w wysokości 1.858.050,87 zł, który zaplanowano pokryć przychodami z tytułu kredytów.

W trakcie 2020 roku następowały zmiany planu zarówno po stronie dochodów, jak i wydatków. Po stronie dochodów budżet został zwiększony o kwotę 249.822,52 zł i po zmianach plan dochodów (wg stanu na dzień 31.12.2020 r.) wyniósł 49.251.885,04 zł. Ogółem dochody budżetu w 2020 roku wykonano w kwocie 47.545.334,00 zł, co stanowi 96,54 % planu.

Po stronie wydatków, w 2020 roku, budżet został zwiększony o kwotę 853.762,56 zł i po zmianach plan wydatków (wg stanu na dn. 31.12.2020 r.) wyniósł 51.713.875,95 zł. Ogółem wydatki budżetu w 2020 roku wykonano w kwocie 45.790.056,04 zł, co stanowi 88,55 % planu.

Na koniec 2020 roku, w budżecie Gminy Tworóg zaplanowany deficyt ukształtował się w kwocie 2.461.990,91 zł. W zakresie wykonania planu dochodów i wydatków, na dzień 31.12.2020 r. budżet wykazuje nadwyżkę w wysokości 1.755.277,96 zł.

Dochody w przeliczeniu na 1 mieszkańca wynosiły w zakrągleniu 6.020 zł, natomiast wydatki w przeliczeniu na 1 mieszkańca wynosiły 5.798 zł.

Działalność inwestycyjna

W roku 2020 w gminie kontynuowano projekt ze współudziałem środków zewnętrznych:

Budowy kanalizacji podciśnieniowej sanitarnej w sołectwie Nowa Wieś Tworoska

W 2020r. kontynuowano realizację projektu pn: Budowa sieci kanalizacji sanitarnej podciśnieniowej w miejscowości Nowa Wieś Tworoska wraz z pompownią próżniowo tłoczną i rurociągiem tłocznym w ramach pozyskanych środków w ramach Regionalnego Programu Operacyjnego Województwa Śląskiego na lata 2014-2020 (Europejski Fundusz Rozwoju Regionalnego) dla osi priorytetowej: V. Ochrona środowiska i efektywne wykorzystywanie zasobów dla działania: 5.1. Gospodarka wodno-ściekowa dla poddziałania: 5.1.1. Gospodarka wodno-ściekowa ZIT. W ramach projektu skanalizowano sołectwo Nowa Wieś Tworoska. Główne kolektory zostały prowadzone są wzdłuż dróg powiatowych oraz dróg gminnych. Studzienki zaworowe lokalizowano na terenach prywatnych oraz w drogach dojazdowych do działek. Pompownia próżniowo tłoczna jest zlokalizowana w miejscu przewidzianym w planie zagospodarowania przestrzennego. Zebrane ścieki pompowane będą rurociągiem tłocznym do istniejącej sieci kanalizacyjnej w miejscowości Nowa Wieś Tworoska i dalej do gminnej oczyszczalni ścieków w Tworogu. Po wykonaniu kanalizacji Gmina Tworóg w ramach środków własnych odtworzono nawierzchnię drogi powiatowej, dróg gminnych.

Wybudowana kanalizacja została oddana do użytkowania i przekazana Zakładowi Usług Komunalnych Sp. z o.o. w Tworogu w odpłatne administrowanie. Rozpoczęto proces przyłączania nieruchomości sołectwa Nowa Wieś Tworoska do nowo wybudowanej kanalizacji.

Wykaz urządzeń:

Charakterystyka techniczna / Pozwolenie nr 1175/16 z dnia 22.08.2016r.		
Budowa sieci podciśnieniowej		
Rodzaj materiału	Średnica	Jednostka

Kanalizacja podciśnieniowa:		
PE	160 mm	1 497,15 mb
PE	110 mm	5 420,02 mb
PE	90 mm	2 311,00 mb
Studnie podciśnieniowe z prefabrykatów betonowych	1,0x1,0	198,00 kpl
Kanalizacja grawitacyjna:		
PVC	200 mm	549,08 mb
PVC	160 mm	832,50 mb
Studzienki kanalizacyjne systemowe	315 - 425 mm	161,00 kpl
RAZEM		
	1,0 x1,0 m	198,00 kpl
	425 mm	161,00 kpl
Charakterystyka techniczna / Pozwolenie nr 1589/16 z dnia 02.11.2016r.		
Budowa pompowni PPT z rurociągiem tłocznym		
Rodzaj materiału	Średnica	Jednostka
Kanalizacja tłoczna:		
PE	160 mm	9,98 mb
PE	125 mm	841,85 mb
PE	90 mm	1,04 mb
Kanalizacja grawitacyjna:		
PVC	200 mm	86,94 mb
Pozostałe:		
Budynek przepompowni próżniowo-tłocznej wraz z zbiornikiem, armaturą, wyposażeniem, instalacją elektryczną, wentylacją, ogrodzeniem i	budynek	1,00 kpl

zagospodarowaniem terenu		
Biofiltr		
Studnie rewizyjne z kręgów betonowych tzw. studnia czyszczakowa	zestaw	1,00 kpl
	1200 mm	2,00 kpl
Studnie rewizyjne z kręgów betonowych tzw. studnia włączeniowa		
	1200 mm	2,00 kpl
Studnie rewizyjne z kręgów betonowych tzw. studnia rozprężna		
	1000 mm	1,00 kpl
RAZEM		983,19 mb
Charakterystyka techniczna / Pozwolenie nr 1638 /17 z dnia 30.10.2017r		
Budowa sieci podciśnieniowej przy ul. Tylnej		
Rodzaj materiału	Średnica	Jednostka
Kanalizacja podciśnieniowa:		
PE	110 mm	688,36 mb
PE	90 mm	36,71 mb
Studnie podciśnieniowe z prefabrykatów betonowych	1,0x1,0	13,00 kpl
Kanalizacja grawitacyjna:		
PVC	200 mm	154,14 mb
PVC	90 mm	51,74 mb
Studzienki kanalizacyjne systemowe	315 - 425 mm	16,00 kpl

RAZEM		930,95 mb
	1,0 x1,0 m	13,00 kpl
	315 - 425 mm	13,00 kpl
Charakterystyka techniczna / Pozwolenie nr 920/20 z dnia 03.06.2020r		
Budowa sieci kanalizacji sanitarnej podciśnieniowej w Nowej Wsi Tworoskiej przy drodze bocznej do ul. Wiejskiej, na działkach o nr ewidencyjnych 1211/33; 1369/33; 1561/33; 1559/33; 1558/33		
Rodzaj materiału	Średnica	Jednostka
Kanalizacja podciśnieniowa:		
PE	110 mm	54,27 mb
PE	90 mm	31,15 mb
Kanalizacja grawitacyjna:		
PVC	160 mm	10,35 mb
RAZEM		95,77 mb
Dodatkowe sięgacze:		
Kanalizacja podciśnieniowa		
Rodzaj materiału	Średnica	Jednostka
Kanalizacja podciśnieniowa:		
PE	110 mm	28,53 mb
PE	90 mm	99,65 mb
Kanalizacja grawitacyjna:		
PVC	200 mm	1,83 mb
PVC	160 mm	178,81 mb
PVC		
RAZEM		308,82 mb
RAZEM		12 928,48 mb
DŁUGOŚĆ		

RAZEM	
STUDNIE PODCIŚNIENIOWE Z PREFABRYKATÓW BETONOWYCH 1,0 x 1,0	211,00 kpl
RAZEM	
STUDZIENKI KANALIZACYJNE SYSTEMOWE 315-425	177,00 kpl

Przebudowa ul. Polnej w Kotach

Ww. inwestycja została wykonana w ramach środków własnych Gminy Tworóg

Całkowity koszt inwestycji: 295 304,37 PLN

Zakres robót objętych projektem:

W ramach tego zadania wykonana została nowa nawierzchnia jezdni z kostki brukowej betonowej. Przebudowa ulicy Polnej obejmowała również wykonanie zjazdów do posesji. Długość przebudowanego odcinka drogi to 229m. W celu odwodnienia drogi zabudowane zostały 3 studnie chłonne wraz z odwodnieniem liniowym. Dla poprawy bezpieczeństwa ruchu drogowego zostało wprowadzone oznakowanie pionowe i poziome.

Inwestycję wykonała Firma HUCZ Sp. z o.o. z siedzibą w Boronowie (Wykonawca wyłoniony w ramach przetargu nieograniczonego, miała najwyższą ilość punktów w kryterium oceny ofert).

Rozbudowa Szkoły Podstawowej im. Powstańców Śląskich w Tworogu wraz z przebudową chodników, powierzchni utwardzonych, miejsc parkingowych, rozbiórką budynków gospodarczych i pozostałą infrastrukturą techniczną"

Przedmiotowa inwestycja została wykonana przy udziale środków w ramach umowy nr PSV.3113.4.1.2020 z dnia 28.07.2020r. o udzielenie dotacji celowej z budżetu państwa:

Całkowity koszt inwestycji 2 532 000,00 PLN

Kwota dotacji 1 126 068,71 PLN

Wkład Gminy Tworóg 1 405 931,29 PLN

Rozbudowa szkoły polegała na dobudowie dwukondygnacyjnego budynku do istniejącego budynku szkoły podstawowej, przeznaczonego dla uczniów klas I-III. Budynek zaprojektowano konstrukcyjnie tak, by był niezależny od pozostałej części szkoły i stanowi oddzielną strefę pożarową. Do budynku doprowadzono przyłącza wody, kanalizacji sanitarnej i gazu. Dzięki rozbudowie powierzchnia użytkowa szkoły zwiększyła się o 668,49 m².

W budynku wybudowanym mieści się 7 sal lekcyjnych, pokój nauczycielski, szatnia, 2 toalety dla dziewcząt i 2 toalety dla chłopców, toaleta dla nauczycieli, toaleta dla osób niepełnosprawnych oraz 2 pomieszczenia porządkowe. Zagospodarowano teren poprzez wykonanie nawierzchni chodników w ilości 302,00 m² oraz nawierzchnię drogową w ilości 975,00 m².

W celu zapewnienia właściwych warunków do korzystania z rozbudowanego obiektu powstało 11 miejsc postojowych przy budynku na zaprojektowanym parkingu oraz 1 miejsce postojowe przy strefie wejściowej przeznaczone dla niepełnosprawnych. Inwestycja rozbudowy Szkoły Podstawowej w Tworogu przyczyni się do poprawy warunków nauki uczniów oraz pracy nauczycieli.

Rozwiążą się problemy lokalowe a co za tym idzie zmianowość. Nowoczesne warunki edukacyjne wraz z nowoczesnym wyposażeniem pozwolą na łatwiejsze zdobywanie wiedzy.

W ramach funduszu sołeckiego, wyodrębnionego w gminie, zrealizowano wydatki na łączną kwotę 310 188,05 zł. Z powyższej kwoty Gmina Tworóg w roku 2021 otrzyma zwrot około 26 % wydatkowanych środków z Urzędu Wojewódzkiego.

Środki funduszu sołeckiego dla poszczególnych sołectw za 2020 wynoszą:

Brynek 30.641,05 zł,

Boruszowice 38.205,80 zł,

Hanusek 30.335,41 zł,

Koty 38.205,80 zł,

Tworóg 38.205,80 zł,

Połomia 27.852,03 zł,

Wojska 37.823,74 zł,

Mikołeska 11.461,74 zł,

Nowa Wieś 38.205,80 zł,

Świniowice 23.687,60 zł.

W ramach funduszu sołectkiego zrealizowano min następujące przedsięwzięcia na wymienione niżej kwoty:

- czyszczenie rowów – 1.799,99 zł
- utrzymanie skwerów, koszenie poboczy, zakup kruszywa na drogi, wykonanie tablic informacyjnych – 94.698,57 zł
- dofinansowanie do OSP – 63.270,41 zł
- naprawy i przeglądy techniczne kosiarki – 4.896,35 zł
- zakup urządzeń na plac zabaw – 10.468,00 zł
- paliwo, części zamienne do kosiarki, kwiaty na rabaty – 25.217,17 zł
- usługi podnośnikiem, projekt oświetlenia ulicy – 3.764,95 zł
- aranżacje terenu, doposażenie placów zabaw – 43.631,30 zł
- doposażenia świetlic – 1.697,93 zł
- paczki dla osób starszych i dla dzieci na Mikołaja, renowacja figur – 36.368,07 zł
- zakup do Klubów sportowych, utrzymanie boiska, budowa boiska do gry w koszykówkę – 24.375,31 zł

O sposobie i celach wydatkowania środków z funduszy sołectkich decydują mieszkańcy poszczególnych Sołectw zgromadzeni na zebraniach wiejskich.

Promocja Gminy Tworóg :

W związku z epidemią COVID-19 pewne działania w ramach promocji Gminy Tworóg musiały zostać ograniczone, a inne zmodernizowane. Nie mogły odbyć się cykliczne imprezy i spotkania z mieszkańcami. Działania skupiły się na poprawie jakości kontaktu w sieci i mediach społecznościowych, z mieszkańcami oraz zainteresowanymi działaniem naszego samorządu. W ramach tych działań założono grupę na gminnym FB o nazwie : „Wspieram lokalny biznes – Gmina Tworóg”.



Obecnie grupa ta skupia 322 członków : firmy lokalne oraz ich klientów. Administrator grupy zachęca do wyrażania swojej opinii o produktach oraz umieszczaniu podziękowań w grupie – zarówno przez klientów (zadowolonych z jakości produktów i usług), jak i przez przedsiębiorców (w wyrażaniu podziękowania za skorzystanie z ich oferty).

W omawianym czasie, podjęto także działania poprawiające zasięg strony gminnego FB, oraz ilość zamieszczanych postów. Dodatkowo poprawiono szybkość udzielania odpowiedzi, zarówno w komentarzach do postów, jak i poprzez gminny messenger.



Gmina Tworóg

@gmina.tworog · Media

Edytuj CTA Odwiedź grupę

[Strona główna](#)

[Wydarzenia](#)

[Recenzje](#)

[Więcej ▾](#)

[Promuj](#)

[Q](#)

[...](#)

[Gmina Tworóg ▾](#)

Budżet wydatkowany na promocję gminy w 2020 roku : 38.295,77 zł został rozdysponowany na:

organizację 75 – rocznicy obchodów Tragedii Górnośląskiej przy urzędzie Gminy Tworóg. W ramach tego wydarzenia została zorganizowana wystawa prac lokalnej artystki – Soni Rekus, oraz spotkanie przy kosioku i darmowej grochówce, z możliwością obejrzenia przygotowanej prezentacji o tematyce związanej z Tragedią Górnośląską z początku 1945 roku.

zakup maseczek ochronnych wielokrotnego użytku. Maseczki zostały uszyte przez lokalne krawcowe, które w dniu wybuchu epidemii COVID-19 miały założoną działalność gospodarczą, w celu ich wsparcia w pierwszych chwilach kryzysu. Do każdej maseczki została dołączona instrukcja użycia z herbem Gminy i słowa zachęcające do ich noszenia. Stanowiły pierwsze realne wsparcie nie tylko lokalnych krawcowych, ale również Mieszkańców w tym trudnym czasie, kiedy nawet zakup materiału na maseczki stanowił problem. Pierwsze maseczki zostały rozdysponowane w wielkanocnym wydaniu TWG Kuriera, krótko po wybuch epidemii. Pozostałe maseczki, są ciągle dołączane do upominków, wpisanych już w tradycję naszego samorządu, a przesyłanych wraz z Gratulacjami dla rodziców nowo narodzonych mieszkańców naszej gminy.

zakup kocyków stanowiących upominki dla nowo narodzonych mieszkańców Gminy Tworóg. Kocyki są dołączane do Gratulacji dla rodziców.

dodruk albumu „Gmina Tworóg Dawniej”

realizację materiałów filmowych promujących Gminę Tworóg (Bery 2020 oraz podsumowanie działań gminy w 2019 roku) rozpowszechnionych w mediach społecznościowych i na stronie www.tworog.pl

zakup mapy szlaków i atrakcji turystycznych obejmującej teren Gminy Tworóg

oraz wiele innych : statuetki jubileuszowe, dyplomy gratulacyjne, wizytówki, flagi Gminy Tworóg, spersonalizowane torby papierowe, spersonalizowane kartki świąteczne, wykonanie grafik sołectw w wersji wektorowej.

Kadr z filmiku : „BERY 2020”



Upominki dla nowo narodzonych mieszkańców Gminy Tworóg w 2020 roku



Przedsiębiorcy

Na koniec roku 2020 w centralnej ewidencji działalności gospodarczej widniały 368 podmioty działające na terenie Gminy Tworóg. W trakcie roku sprawozdawczego zarejestrowano 18 nowych przedsiębiorstw natomiast 10 podmiotów wyrejestrowano.

Przedsiębiorcy z terenu Gminy Tworóg zajmują się głównie handlem, budownictwem, transportem, edukacją, działalnością związaną z kulturą, rozrywką i rekreacją.

Gospodarka odpadami na terenie Gminy Tworóg

Zarys zasad obowiązującego nowego systemu gospodarki odpadami komunalnymi w 2020 r. przedstawia się w następujący sposób:

Zakres usług świadczonych za wnoszoną opłatę:

Nieruchomości zamieszkałe zostały wyposażone przez Gminę Tworóg w pojemniki służące do zbierania odpadów komunalnych:

zabudowa jednorodzinna została wyposażona w pojemniki na odpady zmieszane – 120 l oraz worki do selektywnej zbiórki odpadów tj. zielony na szkło, niebieski na papier, żółty na tworzywa sztuczne oraz szary na odpady komunalne w zamian za selektywną zbiórkę odpadów komunalnych;

zabudowa wielorodzinna – została wyposażona w pojemniki na odpady zmieszane – 1100 l oraz w zależności od ilości osób zamieszkujących w danej zabudowie wielorodzinnej pojemniki z przeznaczeniem do selektywnej zbiórki odpadów komunalnych – 120 l i 1100 l.

W zabudowie jednorodzinnej pojemniki oraz worki z odpadami komunalnymi winne były być wystawione przed posesję w dniu odbioru, a w zabudowie wielorodzinnej odbierane z miejsc wskazanych przez zarządcę. Odbiór odpadów odbywał się według ustalonych harmonogramów.

Gmina ustaliła segregację u źródła następujących frakcji odpadów komunalnych: papieru i tektury, tworzyw sztucznych, szkła, metalu, popiołu, odpadów ulegających biodegradacji i odpadów zielonych, oraz wskazała, które odpady należy oddawać selektywnie do stworzonego Punktu Selektywnej Zbiórki Odpadów Komunalnych (PSZOK).

Częstotliwość odbioru odpadów komunalnych do końca sierpnia 2020 r.:

Odpady komunalne zmieszane odbierane były od właścicieli nieruchomości zamieszkałych:

nie rzadziej niż dwa razy w miesiącu dla nieruchomości o zabudowie wielorodzinnej,

nie rzadziej niż raz w miesiącu dla nieruchomości o zabudowie jednorodzinnej;

popiół i żużel paleniskowy (w okresie od 1 października do 31 maja) nie rzadziej niż raz w miesiącu dla wszystkich nieruchomości;

Odpady zbierane w sposób selektywny: papier i tektura, tworzywa sztuczne, opakowania

wielomateriałowe, szkło, metal, odpady biodegradowalne z nieruchomości zamieszkałych odbierane były dla :

nieruchomości w zabudowie wielorodzinnej - nie rzadziej niż raz w miesiącu

nieruchomości o zabudowie jednorodzinnej - raz w miesiącu,

Odbiór odpadów wielkogabarytowych oraz zużytego sprzętu elektronicznego i elektrycznego od mieszkańców odbywał się raz w roku z nieruchomości na zgłoszenie telefoniczne przez Zamawiającego w terminie 10 dni od dnia zgłoszenia.

Częstotliwość odbioru odpadów komunalnych od września 2020 r.:

Odpady komunalne zmieszane odbierane były od właścicieli nieruchomości zamieszkałych:

1 raz w tygodniu dla nieruchomości o zabudowie wielorodzinnej,

1 raz na 2 tygodnie dla nieruchomości o zabudowie jednorodzinnej;

popiół i żużel paleniskowy (w okresie od 1 października do 31 maja) nie rzadziej niż raz w miesiącu dla wszystkich nieruchomości;

Odpady biodegradowalne odbierane były od właścicieli nieruchomości zamieszkałych:

1 raz w tygodniu dla nieruchomości o zabudowie wielorodzinnej (wrzesień – październik)

1 raz na 2 tygodnie dla nieruchomości o zabudowie jednorodzinnej (wrzesień – październik)

Odpady zbierane w sposób selektywny: papier i tektura, tworzywa sztuczne, opakowania wielomateriałowe, szkło, metal, odpady biodegradowalne z nieruchomości zamieszkałych odbierane były dla:

nieruchomości o zabudowie wielorodzinnej - 1 raz na 2 tygodnie,

nieruchomości o zabudowie jednorodzinnej – 1 raz w miesiącu

Odbiór odpadów wielkogabarytowych oraz zużytego sprzętu elektronicznego i elektrycznego od mieszkańców odbywał się w raz w roku z nieruchomości na zgłoszenie telefoniczne przez Zamawiającego w terminie 7 dni od dnia zgłoszenia.

Punkt selektywnej zbiórki odpadów komunalnych (PSZOK) został utworzony na terenie Zakładu Usług Komunalnych Tworóg Spółka z o.o.

Mieszkańcy nieruchomości zamieszkałych mogli we własnym zakresie dostarczyć tam bezpłatnie odpady komunalne zebrane w sposób selektywny między innymi:

papier,

tworzywa sztuczne, opakowania wielomateriałowe, metal,

szkło,

meble i inne odpady wielkobarytowe,

odpady ulegające biodegradacji i odpady zielone,

zużyty sprzęt elektryczny i elektroniczny,

opony o średnicy zewnętrznej do 100 cm, (wskazany limit 4 szt/nieruch/rok)

przeterminowane leki i chemikalia,

zużyte baterie i akumulatory,

żarówki, świetlówki.

Ponadto mieszkańcy mogli oddać w Ośrodku Zdrowia przeterminowane leki.

W 2020 r. stawka podstawowa od mieszkańca za wywóz odpadów segregowanych wynosiła 25,00 zł.

Stawka podwyższona opłaty za gospodarowanie odpadami komunalnymi jeżeli właściciel nieruchomości nie wypełnia obowiązku selektywnego zbierania odpadów komunalnych wynosiła 75,00 zł, natomiast stawka obniżona dla właścicieli nieruchomości zabudowanych budynkami mieszkalnymi jednorodzinnymi, kompostujących bioodpady wynosiła 24,00 zł.

Organizacje pozarządowe i stowarzyszenia:

1 stycznia 2020 r. funkcjonowało w gminie 19 organizacji pozarządowych, w tym 0 fundacji, 7 stowarzyszeń, 8 klubów sportowych, 4 koła gospodyń wiejskich.

Stowarzyszenie na Rzecz Rozwoju Gminy Tworóg.

Stowarzyszenie Goracket.

Okręg Polskiego Związku Wędkarskiego w Katowicach Koło nr 116 Brynek.

PZHGP Okręg Katowice Oddział 0161 Tworóg.

Koło Łowieckie Młody Leśnik w Brynku.

Stowarzyszenie Miłośników Boruszowic i Hanuska.

Stowarzyszenie Górników i Emerytowanych Pracowników Górnictwa Gminy Tworóg.

LKS SPARTA Tworóg.

LKS OLIMPIA Boruszowice.

LKS ISKRA Połomia.

LKS ORZEŁ Koty.

BJJ IKI ZAMA CLUB

Uczniowski Klub Sportowy AKADEMIA PIŁKI NOŻNEJ GMINA TWORÓG

Stowarzyszenie Pozytywnej Energii

Akademia Sportu DESHI z siedzibą w Tworogu

Koło Gospodyń Tworóg.

Koło Gospodyń Nowa Wieś Tworoska.

Koło Gospodyń Boruszowice-Hanusek.

Koło Gospodyń Świniowice.

W ramach otwartych konkursów ofert, skierowanych do organizacji pozarządowych, powierzono wykonanie następujących zadań publicznych:

Lp.	Stowarzyszenie	Zadanie	Suma przyznanej kwoty dotacji [zł]
1	Ludowy Klub Sportowy „SPARTA” Tworóg	Wspieranie i upowszechnianie kultury fizycznej oraz działalność na rzecz dzieci i młodzieży, w tym wypoczynku dzieci i młodzieży	140.000,00 zł
2	Ludowy Klub Sportowy „OLIMPIA” Boruszowice		
3	Ludowy Klub Sportowy „ISKRA” Połomia		

4	Ludowy Klub Sportowy „ORZEŁ” Koty		
5	„BJJ IKI ZAMA CLUB”		
6	Uczniowski Klub Sportowy – AKADEMIA PIŁKI NOŻNEJ GMINA TWORÓG		
7	Stowarzyszenie Pozytywnej Energii		
8	Akademia Sportu DESHI z siedzibą w Tworogu		

W ramach trybu małych dotacji, wsparto wykonanie następujących zadań:

Lp.	Stowarzyszenie	Zadanie	Suma przyznanej kwoty dotacji [zł]
1	Ludowy Klub Sportowy „ORZEŁ” Koty	Wspieranie i upowszechnianie kultury fizycznej oraz działalność na rzecz dzieci i młodzieży, w tym wypoczynku dzieci i młodzieży	21.399,00 zł
2	TARNOGÓRSKIE STOWARZYSZENIE HODOWCÓW KANARKÓW I PTAKÓW EGZOTYCZNYCH	Wystawa ptaków hodowanych na terenach gminy Tworóg	
3	Stowarzyszenie Kultury Fizycznej Klub Sportowy "GoRacket"	Wspieranie i upowszechnianie kultury fizycznej oraz działalność na rzecz dzieci i młodzieży, w tym wypoczynku	

4	Stowarzyszenie Kultury Fizycznej Klub Sportowy "GoRacket"	dzieci i młodzieży	
5	Okręg Polskiego Związku Wędkarskiego Koło PZW 116 Brynek	Uzupełniające zarybienie śródlądowego zbiornika retencyjnego Brzeźnica	

Wszystkie organizacje pozarządowe oraz podmioty wymienione w art.3 ust. 3 ustawy o działalności pożytku publicznego i o wolontariacie , które otrzymały dotację w terminach określonych w umowach zrealizowały zadania i zgodnie z przepisami złożyły sprawozdania z realizacji zadań publicznych.

Transport

W 2020 r. organizatorem transportu zbiorowego był Zarząd Transportu Metropolitalnego. Na terenie Gminy kursowały autobusy komunikacji publicznej w ramach linii 129, 143, 180, 742 oraz 743.

Na transport publiczny w ramach umowy z MZKP wydatkowano w roku 2020 kwotę 2 940 325,00 zł.

Gmina Tworóg zawarła także umowę z ZTM na zakup uprawnień do bezpłatnych przejazdów dla dzieci w wieku 7 do 16 lat środkami komunikacji miejskiej. Koszt tego zadania wyniósł 40 146,00 zł.

Ochrona środowiska

Gmina objęta jest programem dofinansowanie do przydomowych oczyszczalni ścieków. Gmina stwarza możliwość uzyskania dofinansowania do budowy przydomowych oczyszczalni ścieków w gospodarstwach indywidualnych w 70% nie przekraczając kwoty 8.400,00zł. W roku 2020 z programu dofinansowania do przydomowych oczyszczalni ścieków skorzystało 12 beneficjentów w kwocie 100 800,00zł

Na terenie Gminy realizowany był również program usuwania azbestu

Skorzystało z niego 14 gospodarstw: dotacja z Wojewódzkiego Funduszu Ochrony Środowiska i Gospodarki Wodnej w Katowicach w kwocie 9.387,60zł oraz dotacja z Narodowego Funduszu Ochrony Środowiska i Gospodarki Wodnej w Warszawie 8.933,20 zł środki własne Gminy 4.109,08zł zutylizowano 29 ton wyrobów zawierających azbest.

Pomoc społeczna

Beneficjentami środowiskowej pomocy społecznej w 2020r. było 226 osób.

Świadczenia pieniężne otrzymały 182 os., świadczenia niepieniężne 105 os.

Głównymi powodami (przesłankami) przyznawania pomocy dla rodzin były: ubóstwo – 65 os., bezrobocie – 50 os., niepełnosprawność 33 os., długotrwała lub ciężka choroba – 26 os.

W 2020r. funkcjonowały następujące placówki stacjonarnej pomocy społecznej:

Mieszkania chronione dla 6 osób starszych i niepełnosprawnych. Z pobytu w mieszkaniu chronionym skorzystało 9 osób starszych, niepełnosprawnych.

Działalność Klubu Seniora:

W ramach struktur organizacyjnych Gminnego Ośrodka Pomocy Społecznej w Tworogu funkcjonują dwa kluby seniora, jeden mieści się w Nowej Wsi Tworoskiej, jest prowadzony od 1 stycznia 2019, drugi w Boruszowicach, działa od 1 stycznia 2021. Oba kluby funkcjonują w ramach realizacji rządowego programu wieloletniego Senior+. Zajęcia w klubach organizowane są w formie spotkań ogólnych, prelekcji, wycieczek, udziału w imprezach artystycznych, kulturalnych, sportowych itp. Prowadzone są również warsztaty tematyczne.

W 2018 utworzono Klub Senior+ w Nowej Wsi Tworoskiej dla 35 seniorów.

W tym zakresie wykonano:

- remont schodów,
- doposażono kuchnię,
- zakupiono artykuły i akcesoria akustyczne dla potrzeb prowadzenia teatryku,
- zakupiono rzutnik z ekranem,
- zakupiono telewizor z wieszakiem.

Koszt całkowity zadania: 30.860,15 zł. w tym:

- dotacja budżetu państwa: 24.688,10 zł,
- wkład własny gminy: 6.172,05 zł.

W 2020 roku utworzono drugi Klub Seniora na terenie gminy w ramach realizacji programu wieloletniego Senior+ dla mieszkańców sołectwa Boruszowice. W ramach realizacji zadania są realizowane następujące zadania:

- remont pomieszczenia głównego,
- remont łazienki,
- remont aneksu kuchennego,
- remont schodów wejściowych,
- zakup i montaż podjazdu dla osób niepełnosprawnych,
- zakup wyposażenia do pomieszczenia głównego,
- zakup wyposażenia szatni,
- zakup wyposażenia aneksu kuchennego.

Zadeklarowanych osób korzystających z klubu seniora jest 35, natomiast korzystających ok 50.

Inne rodzaje pomocy i świadczeń:

Na dzień 31 grudnia 2020r. 159 rodzin otrzymywało zasiłki rodzinne na dzieci. Kwota świadczeń zasiłków rodzinnych w 2020 wyniosła 555 254,00zł. Kwota zasiłków pielęgnacyjnych 653 686,00 zł.

Liczba rodzin pobierających świadczenia z funduszu alimentacyjnego w 2020 – 18 rodzin.

Liczba osób uprawnionych do pobierania świadczeń z funduszu alimentacyjnego w 2020 – 30 osób.

Ogólna kwota świadczeń z funduszu alimentacyjnego wyniosła 179 450,00zł.

W roku 2020r. - 2 985 rodzin pobierało świadczenie wychowawcze (tzw. 500+) wydatki w tym zakresie wyniosły w roku 2020 - 7 744 773,53 zł.

W roku 2020 świadczenie „Dobry Start” (300+) otrzymało 919 dzieci na kwotę 275 550,00zł.

Stypendium szkolne otrzymało 35 rodzin na kwotę 20 770,00 zł.

W roku 2020 gmina Tworóg zapewniała transport dla 3 osób niepełnosprawnych, które dojeżdżają na zajęcia w warsztatach terapii zajęciowej oraz dziennego domu pomocy społecznej dla niepełnosprawnych.

Gminny Zespół Interdyscyplinarny ds. przeciwdziałania przemocy w gminie Tworóg

W ramach struktur organizacyjnych Gminnego Ośrodka Pomocy Społecznej w Tworogu funkcjonuje Gminny Zespół Interdyscyplinarny ds. przeciwdziałania przemocy w gminie Tworóg.

Gminny Zespół Interdyscyplinarny w Tworogu składa się z 10 członków. W skład zespołu wchodzi przedstawiciele:

Gminnego Ośrodka Pomocy Społecznej – 2 osoby;

Gminnej Komisji Rozwiązywania Problemów Alkoholowych – 1 osoba;

Komisariatu Policji w Tworogu - 1 osoba;

szkół i przedszkoli gminnych – 4 osoby;

SP ZOZ – 1 osoba;

Caritas Parafii Tworóg- 1 osoba;

kuratorów sądowych – 1 osoba.

Posiedzenia Zespołu odbywają się w zależności od potrzeb, jednak nie rzadziej niż raz na trzy miesiące. W 2020r. z uwagi na rozprzestrzenianie się wirusa SARS- CoV-2 oraz na podstawie instrukcji otrzymanej z Śląskiego Urzędu Wojewódzkiego dot. sposobu organizacji Zespołów Interdyscyplinarnych i Grup Roboczych oraz realizacji procedury „Niebieskie Karty” odbyły się tylko 2 posiedzenia (23.06, 30.09). W miesiącach III i XII Przewodniczący nie zwołał posiedzenia Zespołu, skontaktował się telefonicznie z członkami Zespołu przekazując im niezbędne informacje dot. działania zespołu. Członkowie Zespołu są dodatkowo członkami Grup Roboczych, które w minionym roku pracowały normalnym trybem z zachowaniem podstawowych zasad dot. zapobiegania wirusa SARS- CoV-2 oraz zgodnie z zaleceniami Głównego Inspektora Sanitarnego. W 2020r. do przewodniczącego Gminnego Zespołu Interdyscyplinarnego w Tworogu wpłynęło 6 wypełnionych formularzy „Niebieskich Kart - A” dotyczących podejrzenia stosowania przemocy w 6 rodzinach. 4 „Niebieskich Kart” sporządzili funkcjonariusze Policji i 2 przedstawiciele placówek oświatowych. Do

pracy z Rodzinami w których została wszczęta procedura „Niebieskie Karty” powołano 5 grup roboczych, w 1 z rodzin gdzie złożono „Niebieską Kartę – A” była już wcześniej powołana grupa robocza (NK-A była kolejnym zdarzeniem przemocowym w tej rodzinie)

Łącznie 2020r. w ramach procedury „Niebieskie Karty” prowadzono pracę w 26 rodzinach. W 15 rodzinach praca w ramach procedury została zakończona, z czego w 7 na skutek ustania przemocy w rodzinie i uzasadnionego przypuszczenia o zaprzestaniu dalszego stosowania przemocy oraz po zrealizowaniu indywidualnego planu pomocy i w 8 na skutek rozstrzygnięcia o braku zasadności podejmowania działań.

Pomoc żywnościowa:

Do 31 grudnia 2020 roku przekazano produkty dla około 300 mieszkańców, m.in.: groszek z marchewką, buraczki wiórkowe, fasola, powidła śliwkowe, sok jabłkowy, makaron, kasza gryczana, herbatniki, mleko, ser, filet z makreli, cukier, olej, gołąbki w sosie pomidorowym, szynka drobiowa, koncentrat pomidorowy, ryż, pasztet wieprzowy. Dodatkowo dla osób korzystających z Programu Operacyjnego Pomoc Żywnościowa organizowane były bezpłatne warsztaty o tematyce dotyczącej zdrowej żywności, marnotrawstwa żywności, itp.

Profilaktyka alkoholowa i przeciwdziałanie narkomanii:

Na terenie gminy w 5 sołectwach (Tworóg, Świniowice, Połomia, Koty, Boruszowice) prowadzone były zajęcia opiekuńczo-wychowawcze z elementami profilaktyki dla wszystkich chętnych głównie dzieci i młodzieży. Uczestnicy zajęć dodatkowo mieli organizowane różne zabawy i konkursy (np. Mikołajki, „Dzień Dziecka”). Zajęcia były prowadzone 2-3 razy w tygodniu po 2-3 godziny. Zajęcia odbywały się do dnia ogłoszenia pandemii.

W Gminie Tworóg zadania z zakresu profilaktyki realizowane są przez GOPS w Tworogu.

Wydatki na zadania profilaktyczne w roku 2020 wyniosły:

- profilaktyka alkoholowa – 164 293,17 zł.
- profilaktyka narkomanii – 5 499, 21 zł.

Z tzw. Funduszu alkoholowego w 2020 roku środki finansowe przeznaczone były w szczególności na:

Prowadzenie zajęć opiekuńczo-wychowawczych w sołectwach Tworóg, Koty, Świniowice, Boruszowice i Połomia (zakup materiałów do zajęć, dofinansowanie imprez, zakup wyposażenia pomieszczeń w których prowadzone są zajęcia oraz remont tych pomieszczeń),

Organizacja i finansowanie szkoleń i warsztatów dla dzieci i młodzieży w szkołach i przedszkolach, dla nauczycieli i rodziców oraz członków Gminnej Komisji Rozwiązywania Problemów Alkoholowych w Tworogu i Radnych gminy Tworóg,

Udzielanie pomocy psychologicznej i prawnej,

Udzielanie pomocy terapeutycznej,

Dofinansowanie wielkich form aktywności w ramach zapobiegania nałogom i promowania zdrowego trybu życia (bieg „Tworogowsko 10 po trowie”, wycieczki organizowane przez sołectwa i organizacje pozarządowe, obozy sportowe dla dzieci i młodzieży),

Dofinansowanie działalności Grupy Samopomocowej „Krokusik” dla osób pozostających w stanie trzeźwości

Oświata - szkoły:

W gminie w 2020 roku funkcjonowały: 2 zespoły szkolno – przedszkolne oraz 1 szkoła podstawowa.

1 uczeń korzystał z zindywidualizowanej ścieżki kształcenia w roku 2020.

Wydatki Gminy na oświatę – szkoły - wyniosły 8.269.275,16 zł w tym:

- Dotacja celowa na podręczniki, materiały edukacyjne i materiały ćwiczeniowe – 56.475,70 zł,
- Środki Europejskiego Funduszu Społecznego w ramach Regionalnego Programu Operacyjnego Województwa Śląskiego na lata 2014 – 2020 – 280.084,49 zł – kontynuacja zadania rozpoczętego w roku 2019 „Poprawa efektywności kształcenia ogólnego uczniów z gminy Tworóg”
- Dotacja celowa z budżetu państwa w kwocie 4.000,00 zł - w ramach Priorytetu 3 „Narodowego Programu Rozwoju Czytelnictwa dotyczącego wspierania w latach 2016 -2020 organów prowadzących szkoły oraz biblioteki pedagogiczne w zakresie rozwijania zainteresowań uczniów przez promocję i wspieranie czytelnictwa dzieci i młodzieży, w tym zakup nowości wydawniczych. Wsparcie finansowe w 2020 roku zostało przyznane Szkole Podstawowej im. Jana Pawła II w Zespole Szkolno - Przedszkolnym w Boruszowicach.

Kwota subwencji oświatowej przekazanej z budżetu państwa na rok 2020 to 7.387.285,00 zł (w tym subwencja na zadania pozaszkolne: 367.550,67 zł)

W roku 2020 Urząd Gminy uzyskał dodatkowo finansowanie na:

- zakup 23 laptopów wraz z oprogramowaniem, 17 modemów z Internetem na kartę oraz 9 drukarek w kwocie 59.538,15 zł w ramach programu „Zdalna Szkoła” organizowanego przez Centrum Projektów Polska Cyfrowa,
- zakup 23 laptopów wraz z oprogramowaniem w kwocie 54.514,83 zł w ramach programu „Zdalna Szkoła +” organizowanego przez Centrum Projektów Polska Cyfrowa,
- zakup 14 notebooków wraz z zestawem słuchawkowym oraz zainstalowanym systemem operacyjnym w kwocie 30.000,00 zł – darowizna przekazana przez firmę Gaz – System w ramach programu „Gaz – System dla edukacji”.

We wrześniu 2020 roku naukę w szkołach podstawowych Gminy Tworóg rozpoczęło 542 uczniów i uczennic z czego 274 uczennic i 268 uczniów. W szkołach odbywała się obowiązkowa nauka dwóch języków obcych nowożytnych tj. angielski i niemiecki w klasach VII, natomiast w klasach VIII język angielski, j. francuski/ j. rosyjski/ j. włoski a także język mniejszości narodowej tj. język niemiecki.

Do jednej klasy (oddziału) uczęszczało w 2020 r. średnio 17 osób. W Szkole Podstawowej w Wojsce najmniej liczny oddział to 6 uczniów a najwięcej 20, średnio 14 uczniów na oddział. W Szkole Podstawowej w Tworogu najmniej liczny oddział to 13 uczniów a najwięcej 22 uczniów, średnio 18 uczniów na oddział. W Szkole Podstawowej w Boruszowicach najmniej liczny oddział to 9 uczniów a najwięcej 21 uczniów, średnio 16 uczniów na oddział.

W poszczególnych szkołach zatrudniono 87 nauczycieli i nauczycielek, co w przeliczeniu na etaty pedagogiczne wynosi 67,89 etatu. Z tego nauczycieli stażystów – 1, nauczycieli kontraktowych – 11, nauczycieli mianowanych – 14, nauczycieli dyplomowanych – 61.

Na jeden etat pedagogiczny przypada średnio – 7,98 uczniów i uczennic.

Przedszkola:

W 2020 r. funkcjonowały 3 przedszkola gminne, w tym 2 wchodzące w skład zespołów szkolno – przedszkolnych, do których uczęszczało 246 dzieci.

W 2020 roku na prowadzenie przedszkoli gmina wydała: 2.930.596,55 zł, w tym:

- 250.104,86 zł (8,53 %) stanowiło kwotę dotacji przedszkolnej pochodzącej z budżetu państwa;
- 47.529,71 zł stanowiło kwotę subwencji oświatowej z budżetu państwa w ramach zadań pozaszkolnych przeznaczonych dla wychowanków ośrodków rewalidacyjno-wychowawczych oraz dzieci z niepełnosprawnościami sprzężonymi i z autyzmem, w tym z zespołem Aspergera, objętych odpowiednio wychowaniem i kształceniem specjalnym w przedszkolach, oddziałach przedszkolnych w szkołach podstawowych i innych formach wychowania przedszkolnego (na podstawie odpowiednio orzeczeń o potrzebie kształcenia specjalnego albo o potrzebie zajęć rewalidacyjno-wychowawczych) – wymagających stosowania specjalnej organizacji nauki i metod pracy.

Zespół Obsługi Placówek Oświatowych w Tworogu

Koszt utrzymania Zespołu Obsługi Placówek Oświatowych w Tworogu wyniósł w roku 2020 – 447.113,83 zł (w tym: Środki Europejskiego Funduszu Społecznego w ramach Regionalnego Programu Operacyjnego Województwa Śląskiego na lata 2014 – 2020 – 26.829,20 zł).

Centra, domy i ośrodki kultury, kluby i świetlice

W gminie w 2020 r. w ramach GOK funkcjonowały następujące ośrodki i świetlice i biblioteki:

Gminny Ośrodek Kultury w Tworogu,

Świetlica Wielofunkcyjna w Nowej Wsi Tworoskiej,

Świetlica Wielofunkcyjna w Połomii,

Gminna Biblioteka Publiczna w Tworogu,

Gminna Biblioteka Publiczna w Tworogu Filia Boruszowice,

Gminna Biblioteka Publiczna w Tworogu Filia Połomia.

Dostosowanie budynków do osób niepełnosprawnych: w budynku Gminnego Ośrodka Kultury toalety dostosowane są do potrzeb osób z niepełnosprawnościami.

W związku z zaistniałą sytuacją – pandemią COVID 19 – Gminny Ośrodek Kultury w Tworogu musiał się zmierzyć z zupełnie nową sytuacją, która miała ogromny wpływ na funkcjonowanie palcówki. Zamknięcie bibliotek i GOK-u bardzo utrudniło kontakt z czytelnikami i uczestnikami zajęć, co zmobilizowało pracowników do wdrożenia nowych form kontaktu z odbiorcami. Zwiększono aktywność w mediach społecznościowych, udostępniano cyfrowe zasoby bibliotek i archiwów państwowych oraz adresy internetowe, pod którymi czytelnicy mogli bezpłatnie pobrać kompletne książki i ciekawe dokumenty. Ogłaszano konkursy czytelnicze. Wiosną rozpoczęto kilkumiesięczną pracę nad kompleksową przebudową strony internetowej miesięcznika samorządowego „TWG Kurier”.

Pomimo nowej, trudnej sytuacji zorganizowano takie wydarzenia jak:

Organizacja Wielkiej Orkiestry Świątecznej Pomocy;

Ferie z GOK – wyjazdy: na warsztaty pt.: „Wehikuł czasu”, do kopalni Guido, do teatru, Hoplandii i kina;



Bal przebierańców dla dzieci;

Śląskie kolędowanie w Klubie Senior+;

Współpraca z Radą Sołecką w Wojsce w organizacji Berów;

Współpraca ze Szkołą Podstawową w Tworogu w organizacji XX Jubileuszowego Konkursu Recytatorskiego;

Babiniec z Ingą Papkałą, Mariuszem Garbaczem i Andrzejem Potępą;



„Randka w starym stylu” – spotkanie walentynkowe Klubu Senior+;

Konkurs literacki na wesołą rymowaną o leczniczej mocy książki;

Konkurs plastyczny dla dzieci i młodzieży „Najlepsze dopiero przed nami”;

Wakacje z Akademią Sportu DESHI: zajęcia kulturalno-rekreacyjno-sportowe, biwak na terenie Ośrodka Wypoczynkowego „Brzeźnica”;

Akcja edukacyjna „Bezpieczni każdego dnia”



Wycieczka do Ojcowa;

Nocne zajęcia „Sayonara wakacje”;

Biblioteka w plenerze: mini biblioteka na terenie „Brzeźnicy” (książki udostępniane osobom odpoczywającym na terenie ośrodka);



Zakwalifikowanie się do projektu „Mała książka – wielki człowiek”; realizacja - jesień 2020;

Konkurs czytelniczy dla dzieci „Jak oni czytają”;

„Jesienne czytanie” dla najmłodszych;

„Planszówki w bibliotece”;

Niedziela z GOK – prezentacja zajęć prowadzonych przez placówkę;



Warsztaty dla dorosłych – dekoracje metodą makramy;

Konkurs plastyczny na kartkę świąteczną;

Prezent mikołajkowy dla najmłodszych – przygotowanie autorskiej bajki świątecznej pt.: „Biblioteczna opowieść wigilijna.

Przy gminnych jednostkach kultury funkcjonują:

Akademia Sportu DESHI,

fitness, akrobatyka,

warsztaty plastyczne,

zrzeszające 120 mieszkank i mieszkańców Gminy.

Liczba wyświetleń Zabawa w artystę: 465 śr. m-c, 5580 - rok

w tym zajęcia plastyczne online:

ja i zwierzęta

ja i Afryka

artystyczna ścianka z recyklingu

cykl: ilustracje do książki Magdaleny Ojrzyńskiej pt. "Złoty Smok"

wakacyjne warsztaty: kolory rządzą

tutoriale z cyklu zrób to sam - obrazek z kotkiem, jesienne fryzury z kolorowych liści, przepis na bałwanka

szkoła malowania akwarelami.

Biblioteki:

W gminie w 2020 r. funkcjonowały następujące biblioteki: Gminna Biblioteka Publiczna w Tworogu i Filie w Wojsce i Boruszowicach.

Księgozbiór:

Gminna Biblioteka Publiczna w Tworogu wypracowała najlepszą ocenę wyników i wskaźników pracy biblioteki na terenie powiatu tarnogórskiego.

	2019	2020
Liczba zarejestrowanych czytelników	1 120	896
Liczba odwiedzin	11 534	8 194
Liczba wypożyczonych woluminów	21 739	21 305
Liczba zakupionych woluminów	1 216	1 109

Liczba wyświetleń wydarzeń bibliotecznych on-line 20.03.2020 – 31.12.2020

Lp	Data	Tytuł wydarzenia	www.gok-tworog.pl	Facebook		You Tube
				Liczba	Aktywności	

				odbiorców		
1	20.03.2020	Uwaga konkurs	545	834	45	0
2	15.04.2020	Konkurs literacki i plastyczny dla dzieci i młodzieży „Najlepsze dopiero przed nami”	597	939	57	0
3	08.06.2020	Konkurs czytelniczy „Jak oni czytają!”	1238	439	32	0
4	08.06.2020	Rozstrzygnięcie konkursu „Najlepsze dopiero przed nami”	428	937	152	0
5	03.08.2020	Rozstrzygnięcie konkursu „Jak oni czytają!” I miejsce	781	619	153	0
6	03.08.2020	Rozstrzygnięcie konkursu „Jak oni czytają!” II miejsce	–	381	23	0
7	22.10.2020	Czytanie bajki „Franklin i pokaz magii”				8
8	01.12.2020	Mikołajkowy prezent dla czytelników, czyli "Biblioteczna opowieść wigilijna"!	308			
9	02.12.2020	Zwiastun bajki "Biblioteczna opowieść wigilijna"!		338	36	43
10	04.12.2020	Zapraszamy po nowości do biblioteki – fragment bajki	247	184	8	14
11	04.12.2020	Dla najmłodszych – fragment bajki		168	18	14
12	07.12.2020	Premiera bajki "Biblioteczna opowieść wigilijna"!		258	36	211

Statystyki odwiedzin stron internetowych

	GOK	TWG Kurier
Odsłony	22 723	31 332
Unikalni użytkownicy	5 121	5 213
Nowi użytkownicy	79%	80,5%
Powracający użytkownicy	21%	21%
Polska	80,23%	72,20%
USA	7,78%	8,29%
Niemcy	6,14%	14,05%
Pozostałe kraje	5,58%	5,49%
Smartfony	54,80%	57,32%
Komputer	43,85%	40,58%
Tablety	1,35%	2,11%

Struktura zatrudnienia:

Gminna Biblioteka Publiczna w Tworogu – 2 etaty;

Filia Boruszowice – ½ etatu;

Filia Wojska – ½ etatu.

Ochotnicze Straże Pożarne:

W 2020 roku na terenie Gminy Tworóg funkcjonowało 6 jednostek ochotniczych straży pożarnych, odpowiednio:

OSP Boruszowice Hanusek,

OSP Koty,

OSP Połomia,

OSP Świniowice,

OSP Tworóg,

OSP Wojska.

łącznie we wszystkich jednostkach OSP w Gminie Tworóg zrzeszonych było 190 czynnych druhów, którzy w sumie w roku 2020 uczestniczyli w 331 wyjazdach do różnego typu zagrożeń na terenie naszej gminy i gmin ościennych.

Wydatki na bieżące (m.in. paliwo, energia, badania lekarskie, badania tech., ubezpieczenia) utrzymanie jednostek OSP w roku 2020 wyniosło 238.000 zł.

Środki finansowe przeznaczone przez Rady Sołeckie dla jednostek OSP w 2020 r. wyniosło 62.000 zł.

W 2020 r. został zakupiony nowy samochód pożarniczy dla OSP Świniowice – koszt dofinansowania przez Gminę Tworóg wyniósł 280.000 zł.

W 2020 r. zastała zakończona termomodernizacja budynków OSP.

OSP Świniowice – koszt 359.302,17 zł

Modernizacja kotłowni + wymiana źródła ciepła; zabudowa energooszczędnego oświetlenia; częściowa wymiana stolarki okiennej, docieplenie budynku + odwodnienie; docieplenie stropów.

OSP Koty – koszt 316.712,21 zł

Wymiana stolarki okiennej i drzwiowej, docieplenie budynku + odwodnienie, remont kominów i wymiana źródła ciepła, docieplenie stropów.

OSP Tworóg – koszt 184.467,05 zł

Wymiana stolarki okiennej, docieplenie budynku + odwodnienie, docieplenie stropów.

Wszystkie OSP z terenu Gminy Tworóg posiadają specjalistyczny sprzęt co pozwala niemal wszystkim jednostkom (z wyłączeniem OSP Połomia) należeć do Krajowego Systemu Ratowniczo Gaśniczego KSRG.

Samochody będące na wyposażeniu Ochotniczych Straży Pożarnych z tereny Gminy Tworóg:

OSP Tworóg

1. Man – rocznik 2012
2. Jelcz – rocznik 1984
3. Ford – rocznik 2008

OSP Koty

1. Mercedes-Benz – rocznik 2016
2. Ford – rocznik 2005

OSP Boruszowice-Hanusek

1. Opel – rocznik 2001
3. Renault Medulin - 2001
4. Jelcz – rocznik 1979

OSP Wojska

1. Mercedes-Benz – rocznik 2017
2. Volkswagen – rocznik 1977

OSP Świnowice

1. Man – rocznik 2020
2. Ford – rocznik 2002

OSP Połomia

1. Magirus – rocznik 1983